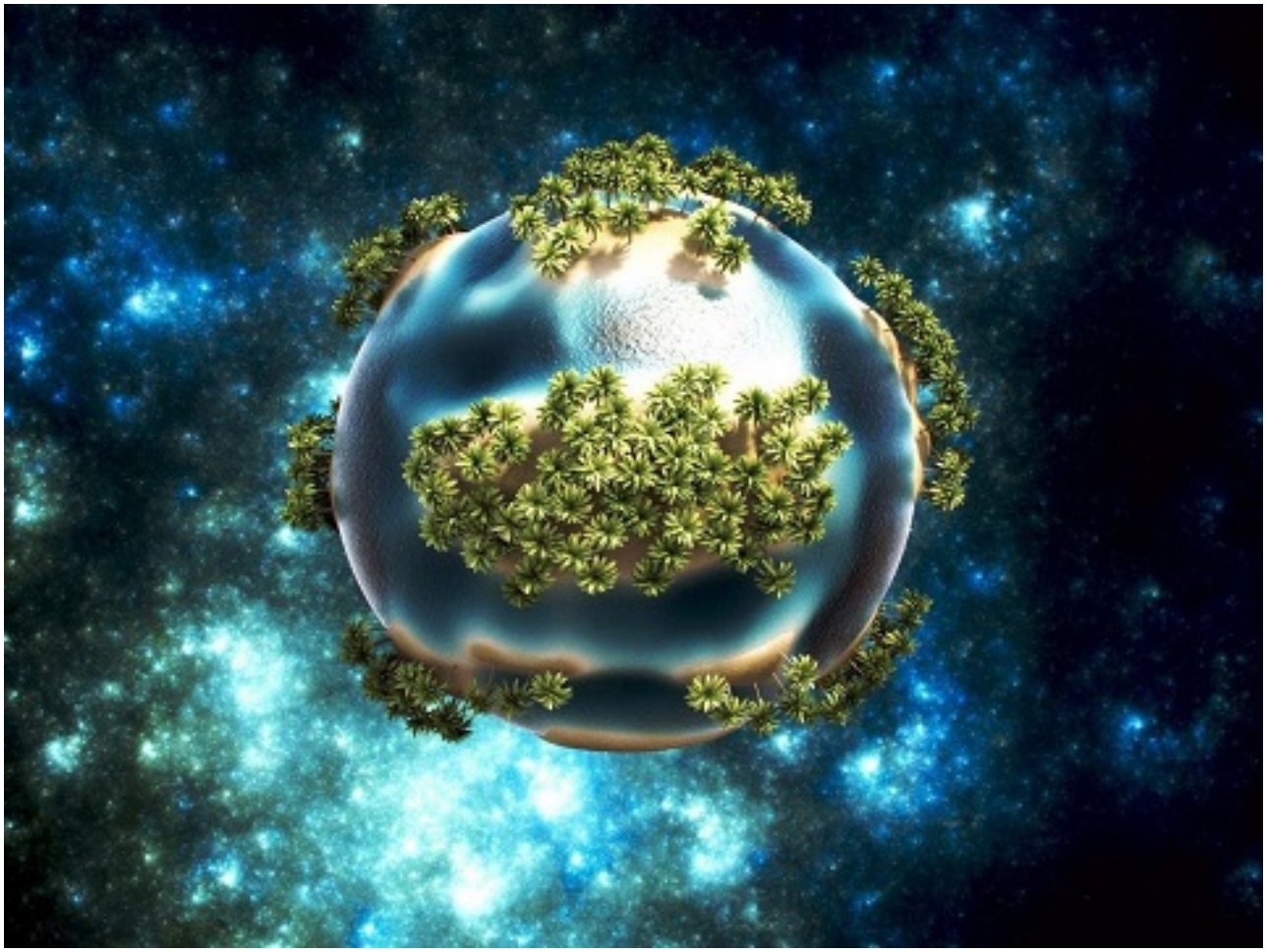

07.01.2024

Как действует умиротворение и свет, опускаемые на планету через наши медитации? Насколько действенны такие собрания?

И еще вопрос: эпоха физического воздействия типа активаций определенных точек на местности и установления камней в местах активаций окончена?

СК: Никто не запрещает собираться и активировать точки земной коры путем закладки заряженных камней. Но работа таких камней слишком мала для планетарного служения.

Это несколько метров вглубь и по поверхности. Сами медитации в точках силы имеют куда большее влияние на сознание и осветление местности. Сила их зависит от высоты сознания и могущества людей, принимающих многомерные энергии, от помощи небесных Сил в проведении высоковибрационных потоков на планету.

А наши медитации в интернете какую силу имеют?

СК: Работа на ментальном плане с планетой имеет гораздо большую эффективность. Это внесение программ осветления в Решетки Сознания. Вы создаете некую линзу сознания, концентрируя свои энергии над определенными точками поверхности. Это как лампа, освещающая пространство и привносящая свет в сознание людей.

Что эффективнее при работе с планетой – с водой, с исцелением, с очищением – работа с огненного плана или с ментального?

СК: Конечно с ментального плана, когда вам не надо преодолевать завесу между ментальным и огненным слоями, и вы действуете напрямую собой, своими энергиями сознания, коллективным сознанием Христосознания, проводя в Решетки Сознания направленное действие. Каждый из вас испускает свет в область, связанную с коллективной работой.

Само нахождение своим сознанием в области, требующей напитки светом, дает просветление этой области. Или никто там никогда не присутствует с целью осветления, или вы периодически приходите и раз за разом освещаете и напитываете любовью, радостью и духовным светом части планеты.

Мне кажется эта работа не слишком эффективной. Как еще можно воздействовать в плане осветления Земли?

СК: Просвещением, постоянным наполнением своей среды своим воздействием на окружающих, полемикой на площадках, обсуждающих ту или иную проблему. Да просто правдой, рассеивающей ложь и манипуляции.

Показывайте, как идет воздействие на недовольных людей для создания травмирующих сознание ситуаций. Сначала снижение материального уровня жизни, затем разжигание недовольства, затем нахождение врага и выступление друг против друга, вместо того, чтобы вникнуть в саму причину и удалить ее, разъясняя и соглашаясь с недовольными.

Многочисленная информация о концах света, напитывающая информационный слой планеты, это такая же манипуляция сознанием людей? Теперь появилась информация о смещении ядра планеты (под флагом Аллатры, которая теперь как бы осуждается в стране как секта). Обновляется в СМИ информация о глобальной солнечной вспышке, дату которой постоянно смещают, чтобы поддерживать накал ожидания. Зачем такие сообщения, постоянно будоражащие общественное сознание?

Мы выяснили, что «смещение» ядра произошло как «выворот» ядерной начинки из полюса и создание нового жидкого слоя, увеличивающего объем самого ядра. Ядерная жидкость, прорвав свою оболочку, обволокла само ядро по его наружному краю, внутри планеты, отсюда многочисленные землетрясения и пробуждение вулканов. Не будет никакого смещения ядра или катастрофы, и процесс завершается. Это часть расширения объема планеты, когда возросшее количество магмы извергается во внутренних частях земного шара.

Также мы писали, и я уточняла не раз, насчет тотальной солнечной вспышки, которая уже произошла в 2019 году, как и ожидалось в самом начале обсуждения в эзотерических кругах. И впредь не будет более сильной вспышки, т.к. поставлена хорошая защита на воздействие солнечного облучения на Землю. Вчера нам показали, что вспышка ожидает другую планету - Марс. Посмотрим, как все будет, но тревоги и возбуждения сознания людей напрасны. Это тоже часть манипуляции?

СК: Скорей, это похоже на растерянность науки перед процессом Перехода. Не обладая полной информацией, делаются скороспелые выводы, и обязательно негативные, поскольку негативная информация больше ранит и возбуждает интерес, чем успокаивающая и позитивная. Это часть процесса опускания сознания в более темную свою часть, поскольку возбуждает негативные переживания у части людей, их депрессивные состояния, вплоть до суицидных настроений, а это часть всеобщего процесса замедления просветления сознания планеты.

К тому же люди возлагают на науку знание о выживании и сохранении жизни на планете, и ответственность перед людьми за отсутствие вовремя сделанных предупреждений о возможных планетарных катастрофах. Чем больше вы узнаёте о космосе, тем страшнее кажется существование в «безжизненной» среде вселенной, в которой надо выжить во что бы то ни стало, несмотря на «угрозы жизни от инопланетян» и от других космических катаклизмов. Это отсутствие знания о том, что космос не пустой, а наполнен жизнью в различных средах, которые поддерживают физическую среду и помогают людям узнать о себе больше.

Закрытие знаний и сохранение в тайне процессов взаимодействия с инопланетными существами помогает управлять людьми через страхи, манипулируя ими в вопросе сохранения жизни на планете, отвлекая внимание от действительно насущных вопросов сбережения жизни.

Распространяя такие статьи, как наша, вы помогаете осознать информационные процессы, помогающие просветлять или затемнять образ жизни и сознание людей. Осознавать, что вы не одиноки в космосе, и Жизнь на всех планах бытия охраняется и сберегается особыми Силами, предназначенными к такой деятельности.

Будьте здоровы и живите полноценно!

Благодарю, Санат Кумара!